



Cofinanziato
dall'Unione europea



I nuovi bandi per lo sviluppo rurale Gennaio 2024

Cooperazione e innovazione

Giorgio Trentin
Direzione Agroalimentare
Regione del Veneto
06/02/2024 (Legnaro - PD)



Bandi approvati con DGR n. 1597 del 19 dicembre 2023

- ✓ SRA 28 - Sostegno per mantenimento della forestazione/imboschimento e sistemi agroforestali
- SRD 01 - Investimenti produttivi agricoli per la competitività delle aziende agricole
- ✓ SRD 02 - Investimenti produttivi agricoli per ambiente, clima e benessere animale
 - Azione A - Emissioni ammoniacca, Azione C - Risparmio irriguo, Azione D - Benessere animale
- ✓ SRD 03 - Investimenti nelle aziende agricole per la diversificazione in attività non agricole
- ✓ SRD 05 - Impianti forestazione/imboschimento e sistemi agroforestali su terreni agricoli
- ✓ SRE 01 - Insediamento giovani agricoltori
- ✓ **SRG 01 - Sostegno gruppi operativi PEI AGRI – Fase di attuazione dei GO**
- ✓ SRG 07 - Cooperazione per lo sviluppo rurale, locale e smart villages
- ✓ **SRG 09 - Cooperazione per azioni di supporto all'innovazione e servizi rivolti ai settori agricolo, forestale e agroalimentare**
- ✓ SRG 10 - Promozione dei prodotti di qualità



Cofinanziato
dall'Unione europea



REGIONE DEL VENETO



SVILUPPO
RURALE
VENETO

AKIS – Il cuore dell’ecosistema dell’innovazione in agricoltura

Che cos’è?

Organizzazione e interazione di persone, associazioni e istituzioni che usano e producono conoscenza e innovazione per l’agricoltura

Chi?

Agricoltori/forestali, consulenti, ricercatori, organizzazione di produttori, associazioni, reti, servizi e ... tutti coloro che producono e necessitano di conoscenza

Perché?

Creare un sistema regionale/nazionale di innovazione rafforzando i collegamenti tra ricerca e pratica



Agricultural Knowledge
and Innovation Systems

SRG01 – Sostegno ai gruppi operativi PEI AGRI – Fase di attuazione dei GO

Descrizione dell'intervento

- ✓ Creare **partenariati** formati dai principali attori dell'AKIS (imprese, agricoltori, centri di ricerca, università, consulenti...): i **Gruppi Operativi (GO)**
- ✓ Promuovere **conoscenza/innovazione/digitalizzazione** nel settore agricolo, forestale e nelle aree rurali
- ✓ Attuare un **progetto innovativo** basato su pratiche nuove o tradizionali (applicate in un nuovo contesto geografico o ambientale)
- ✓ Applicare un **approccio interattivo** all'innovazione
- ✓ Agire assieme per **introdurre e diffondere l'innovazione** nel rispetto degli obiettivi del **PEI AGRI** (Partenariato europeo per l'innovazione in agricoltura)

Scadenza: 120 giorni dalla pubblicazione su BURV n. 172 del 29 dicembre 2023 - **29 aprile 2024**



SRG01 – Sostegno ai gruppi operativi PEI AGRI

Risorse a bando: € 15.000.000

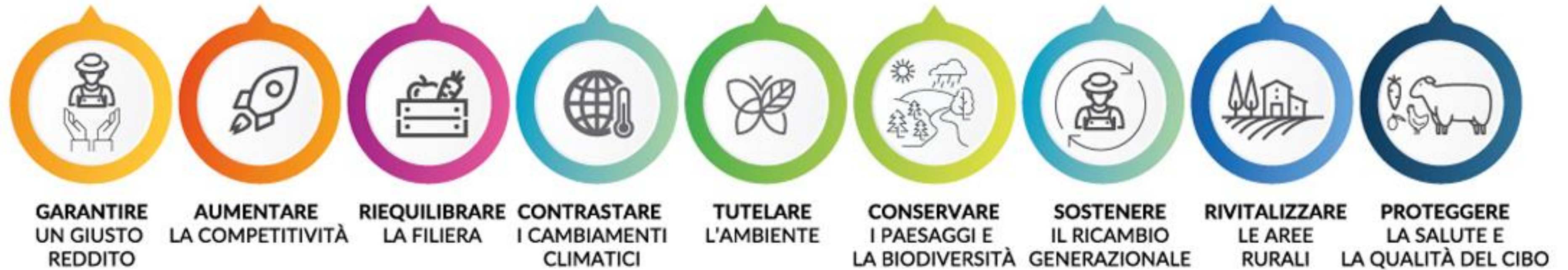

| OS 1 | OS 2 | OS 3 | OS 4 | OS 5 | OS 6 | OS 7 | OS 8 | OS 9 |
|-----------|-----------|-----------|-----------|-----------|-----------|---------|-----------|-----------|
| 1.200.000 | 2.000.000 | 2.000.000 | 2.000.000 | 2.000.000 | 1.600.000 | 600.000 | 1.800.000 | 1.800.000 |

SRG01 – Sostegno ai gruppi operativi PEI AGRI

Interventi: A tutti gli OS sono associati gli interventi SRH01 (Consulenza) - SRH03 (Formazione) ed eventuali SRD (Investimenti)



| OS 1 | OS 2 | OS 3 | OS 4 | OS 5 | OS 6 | OS 7 | OS 8 | OS 9 |
|--------|--|--------|---|--|--------|--------|--|--|
| SRH 01 | SRD 01 Investimenti competitività | SRH 01 | SRD 02 Investimenti A - Ammoniacca | SRD 02 Investimenti C - Acqua | SRH 01 | SRH 01 | SRD 03 Investimenti diversificare | SRD 02 Investimenti D - Benessere animale |
| SRH 03 | SRD 03 Investimenti diversificare | SRH 03 | SRH 01 | SRH 01 | SRH 03 | SRH 03 | SRH 01 | SRH 01 |
| | SRH 01 | | SRH 03 | SRH 03 | | | SRH 03 | SRH 03 |
| | SRH 03 | | | | | | | |

SRG01 – Sostegno ai gruppi operativi PEI AGRI

Beneficiario

- ✓ Gruppo operativo (GO)
 - Costituito in una delle forme giuridico-societarie previste dal codice civile (Reti-soggetto)
 - Costituito come un raggruppamento temporaneo di imprese (RTI)

Possibili componenti

1. **imprese agricole** o forestali (singole e/o associate) con sede legale e/o operativa in Veneto
2. **altre imprese** operanti in **aree rurali** del Veneto rilevanti per raggiungere gli obiettivi del GO
3. **enti pubblici e/o imprese private** dei settori *ricerca e/o formazione*
4. soggetti prestatori di **consulenza**
5. **altri soggetti** del settore agricolo, alimentare e forestale, dei territori rurali e della società civile rilevanti per obiettivi del GO
6. **imprese** attive nel campo **dell'ICT**



Cofinanziato
dall'Unione europea



REGIONE DEL VENETO



SVILUPPO
RURALE
VENETO

SRG01 – Sostegno ai gruppi operativi PEI AGRI

Condizioni di ammissibilità (beneficiari)

- ✓ GO formati da **almeno 2 soggetti giuridici diversi** (delle 6 categorie precedenti)
- ✓ **Almeno 1 impresa agricola o forestale** aderisce/partecipa al GO
- ✓ **Imprese «non agricole»:** siano **PMI** e con **almeno 1 sede operativa in Veneto**
- ✓ Conferimento del **mandato di rappresentanza** al partner mandatario (**lead partner**)

- ✓ La collaborazione tra i partner potrà essere formalizzata successivamente all'approvazione del decreto di finanziabilità (**entro 60 giorni**)

SRG01 – Sostegno ai gruppi operativi PEI AGRI

Operazioni ammissibili (tipologie di progetto)

- 1. Progetti pilota:** applicazione e/o adozione di **risultati di ricerca** con caratteristiche di unicità, originalità ed esemplarità
- 2. Progetto di sviluppo:** di **nuovi prodotti, pratiche, processi e tecnologie** che comprendono lo **sviluppo sperimentale** (elaborazione di progetti, disegni, piani e altra documentazione NON DI USO COMMERCIALE) o la produzione sperimentale e il collaudo di nuovi prodotti, processi e servizi
- 3. Progetti dimostrativi:** l'attività si svolge nella parte finale del processo di controllo e validazione di una tecnologia, processo, ... garantendo la terzietà dei soggetti coinvolti

SRG01 – Sostegno ai gruppi operativi PEI AGRI

Condizioni di ammissibilità (operazioni)

- ✓ Realizzare un **Piano di Attività (PA.GO** - usando **All. 12.1** – vedi anche All. 12.2 e Manuale per PAGO), secondo i seguenti *principi*:
 1. Sviluppare **soluzioni innovative** incentrate sulle **esigenze** di agricoltori e selvicoltori
 2. Riunire **partner** con conoscenze **complementari**
 3. Co-decisione e co-creazione in fase di presentazione e di attuazione

- ✓ Domanda d'aiuto: Domanda per **SRG01** + Domanda per **Interventi collegati (SRH01, SRH03, SRD0.. in funzione degli obiettivi specifici)**

- ✓ Domanda cappello SRG01: PA.GO + cronoprogramma + spesa richiesta per ogni Intervento attivato e per partner

- ✓ Tutte le domande devono soddisfare i **requisiti di ammissibilità** perché il PA.GO sia valutato dalla Commissione di Valutazione

SRG01 – Sostegno ai gruppi operativi PEI AGRI

Spese ammissibili

- ✓ Amministrative e legali per la costituzione e modifica del gruppo
- ✓ Personale
- ✓ Missioni e trasferte
- ✓ Acquisto brevetti, software e licenze
- ✓ Acquisto servizi
- ✓ Lavorazioni esterne, materiali e stampi per realizzare prototipi
- ✓ Materiale di consumo
- ✓ funzionamento delle attività (utenze, affitti, ..) – sono costi indiretti (max 15% costi di personale)

Costi per le seguenti attività:

- Costituzione e modifica del GO - Esercizio della cooperazione
- Implementazione del progetto di innovazione - Attività di divulgazione



Cofinanziato
dall'Unione europea



REGIONE DEL VENETO



SVILUPPO
RURALE
VENETO

SRG01 – Sostegno ai gruppi operativi PEI AGRI

Semplificazione: Ampio ricorso ai costi semplificati

Università – Focus su spese di personale

| | |
|--|---------------------------|
| Dottorato di ricerca | 11,65 €/ora |
| Borse di studio | costi realmente sostenuti |
| Livello alto – Professore ordinario | 73,00 €/ora |
| Livello medio – Professore associato | 48,00 €/ora |
| Livello basso – Ricercatore/Tecnico amministrativo | 31,00 €/ora |
| Operai e addetti agricoli | 14,88 €/ora |



Cofinanziato
dall'Unione europea



REGIONE DEL VENETO



SVILUPPO
RURALE
VENETO

SRG01 – Sostegno ai gruppi operativi PEI AGRI

Semplificazione: Ampio ricorso ai costi semplificati

- ✓ Solo per personale impegnato nelle attività, compresi gli imprenditori agricoli/forestali
- ✓ Solo se direttamente imputabili alle iniziative progettuali

Tipologie

- ✓ **Viaggio:** Percorsi in **auto** (percorrenze chilometriche rimborsate in caso di uso di mezzo proprio e/o aziendale ad 1/5 del prezzo della benzina verde in vigore il 1° giorno del mese), pedaggi autostradali, altri biglietti es. **aerei e ferroviari, parcheggi,...**
- ✓ **Vitto:** trasferta fino a 8 ore (n.1 pasto max € 22,26); fino a 12 ore (n. 2 pasti max € 44,26)
- ✓ **Pernottamenti:** max importo € 180 (alberghi di categoria massima “4 stelle”)



Cofinanziato
dall'Unione europea



REGIONE DEL VENETO



SVILUPPO
RURALE
VENETO

SRG01 – Sostegno ai gruppi operativi PEI AGRI

Impegni

- ✓ Atto di formalizzazione collaborazione: entro 60 giorni dalla pubblicazione della concessione dell'aiuto

NB Nessuna modifica della composizione del GO tra il termine per la presentazione della domanda e la pubblicazione della concessione dell'aiuto

- ✓ Realizzare il Piano di Attività: entro il 30 giugno 2028
- ✓ Presentazione della «Relazione annuale del PA.GO» entro il 30 giugno di ogni anno con:
 - Illustrazione dell'attività svolta per singolo partner
 - Avanzamento delle attività e delle spese per singolo partner
 - Eventuale aggiornamento del cronoprogramma, adeguamenti e integrazioni PA.GO (no aumento spesa, no rimodulazioni delle spese tra partner)
- ✓ Diffusione del progetto, della sintesi e dei risultati realizzati dal GO mediante gli archivi informatizzati istituzionali e/o piattaforme web regionali, nazionali e europee
- ✓ Compilazione ed invio (Direzione Agroalimentare) del Common Format del PEI AGRI: entro 45 giorni dalla formalizzazione del GO



Cofinanziato
dall'Unione europea



REGIONE DEL VENETO



SVILUPPO
RURALE
VENETO

SRG01 – Sostegno ai gruppi operativi PEI AGRI

Criteri di selezione

- ✓ Qualità del partenariato (min.18 – 30)
- ✓ Presenza di soggetti prestatori di consulenza (se lead partner 15 – se partner 10)
- ✓ Qualità del progetto
 - Contributo agli obiettivi specifici della PAC2030 nel contesto regionale (min. 6 – 10)
 - Adeguatezza delle attività (min. 9 – 15)
 - Adeguatezza e coerenza delle spese (min. 6 – 10)
- ✓ Disseminazione e divulgazione dei risultati con canali comunicativi Reti PAC 2030

Forma ed entità del sostegno

- ✓ Spesa massima ammissibile
 - SRG01: **€ 400.000** (contributo al **100%** della spesa ammissibile)
 - SRG01 + Altri interventi collegati: **€ 1.000.000** (% di contributo varia)



Cofinanziato
dall'Unione europea



REGIONE DEL VENETO



SVILUPPO
RURALE
VENETO



Cofinanziato
dall'Unione europea



REGIONE DEL VENETO



I nuovi bandi per lo sviluppo rurale Gennaio 2024

Cooperazione e innovazione

Giorgio Trentin
Direzione Agroalimentare
Regione del Veneto
06/02/2024 (Legnaro - PD)



SRG09 – Cooperazione per azioni di supporto all'innovazione e servizi rivolti ai settori agricolo, forestale e agroalimentare

Descrizione intervento

- ✓ Creare partenariati denominati «Hub dell'innovazione»
- ✓ Offrire risposte sistemiche alle esigenze/problemi delle imprese
- ✓ Raggiungere i seguenti obiettivi:
 - Far emergere le idee innovative in risposta ai fabbisogni
 - Migliorare i processi di formazione, informazione e la diffusione delle conoscenze
 - Favorire i processi di condivisione e adozione delle innovazioni
 - Collegare gli attori dell'AKIS

Risorse a bando: euro 2.000.000,00

Scadenza bando: 90 giorni dalla pubblicazione su BURV n. 172 del 29 dicembre 2023 - 28 marzo 2024



Cofinanziato
dall'Unione europea



REGIONE DEL VENETO



SVILUPPO
RURALE
VENETO

SRG09 – Hub dell'innovazione

Beneficiari

1. Università e/o enti di ricerca pubblici
 2. Associazioni di imprenditori agricoli/forestali o organizzazioni di produttori
 3. Soggetti prestatori di consulenza
- ✓ Gruppo composto da **almeno 3 partner** per ciascuna tipologia

Condizioni di ammissibilità (beneficiari)

- ✓ Costituzione dell'Hub come associazione temporanea di scopo, associazione temporanea di impresa o contratto di rete
- ✓ Conferimento del mandato di rappresentanza al partner mandatario
- ✓ Associazioni o organismi di consulenza:
 - Costituiti per atto pubblico
 - Con uno staff tecnico con qualificazione e provata esperienza nell'ambito di progetti d'innovazione

SRG09 – Hub dell'innovazione

Operazioni previste

- ✓ Realizzazione di un Piano di Attività (PA.H - usando All. 12.1 – vedi anche All. 12.2 e Manuale)
- ✓ Attività previste (almeno una):
 1. Realizzazione e gestione di punti di ascolto, accoglienza e incubatori di idee
 2. Organizzazione di interventi formativi, informativi, dimostrativi e di consulenza
 3. Accompagnamento alla nascita o potenziamento di aziende dimostrative e realizzazione su piccola scala di prove sperimentali e di collaudo dell'innovazione e scambi di conoscenze «peer to peer»

Condizioni di ammissibilità (operazioni)

- ✓ Domanda d'aiuto: Domanda per **SRG09** + Domanda per **Interventi collegati**
- ✓ Domanda cappello SRG09: PA.H + cronoprogramma + spesa richiesta per ogni Intervento attivato e per partner
- ✓ Tutte le domande devono soddisfare i **requisiti di ammissibilità**



Cofinanziato
dall'Unione europea



REGIONE DEL VENETO



SVILUPPO
RURALE
VENETO

SRG09 – Hub dell'innovazione

Spese ammissibili

- ✓ Amministrative e legali per la costituzione e modifica del gruppo
- ✓ Personale
- ✓ Missioni e trasferte
- ✓ Acquisto brevetti, software e licenze
- ✓ Acquisto servizi
- ✓ Lavorazioni esterne, materiali e stampi per realizzare prototipi
- ✓ Materiale di consumo
- ✓ funzionamento delle attività (utenze, affitti, ..) – sono costi indiretti (max 15% costi di personale)

Costi per le seguenti attività:

- Attività preparatorie, compresa l'animazione e la definizione dei fabbisogni
- Esercizio della cooperazione - Costituzione del Gruppo - Attuazione del Piano di attività



Cofinanziato
dall'Unione europea



REGIONE DEL VENETO



SVILUPPO
RURALE
VENETO

SRG09 – Hub dell'innovazione

Impegni

- ✓ Domanda: entro 29 aprile 2024
- ✓ Presentazione dell'atto di formalizzazione della collaborazione: entro 60 giorni dalla pubblicazione della concessione dell'aiuto
- ✓ Realizzazione del Piano di Attività: entro il 30 giugno 2028

NB Nessuna modifica del Gruppo tra il termine per la presentazione della domanda e la pubblicazione della concessione dell'aiuto

- ✓ Presentazione della «Relazione annuale dell'Hub» entro il 30 giugno di ogni anno con:
 - Illustrazione dell'attività svolta per singolo partner
 - Avanzamento delle attività e delle spese per singolo partner
 - Eventuale aggiornamento del cronoprogramma (no rimodulazioni delle spese)
- ✓ Interazione con i GO del PEI AGRI e soggetti AKIS (SRH06)

SRG09 – Hub dell'innovazione

Criteri di selezione

- ✓ Qualità del progetto
 - Adeguatezza delle attività (12 – 20)
 - Adeguatezza e coerenza delle spese (12 – 20)
- ✓ Qualità del partenariato (12 – 20)
- ✓ Contributo agli obiettivi specifici della PAC2030 nel contesto regionale (12 – 20)
- ✓ Coerenza delle tematiche affrontate rispetto alle caratteristiche dei territori e/o delle filiere (12 – 20)

Forma ed entità del sostegno

- ✓ Spesa massima ammissibile
 - SRG09: **euro 150.000,00** (contributo al 100% della spesa ammissibile)
 - SRG09 + Altri interventi: **euro 350.000,00**



Cofinanziato
dall'Unione europea



REGIONE DEL VENETO



SVILUPPO
RURALE
VENETO

I nuovi bandi per lo sviluppo rurale Gennaio 2024

Cooperazione e innovazione

Giorgio Trentin
Direzione Agroalimentare
Regione del Veneto
06/02/2024 (Legnaro - PD)



SRG07- Cooperazione per i sistemi del cibo, filiere e mercati locali

Azione: Comunità del cibo e della biodiversità di interesse agricolo e alimentare

L'intervento ha l'obiettivo di facilitare le realtà territoriali che, nel corso degli ultimi anni, hanno avviato un percorso di aggregazione tra imprenditori agricoli e altri soggetti allo scopo di valorizzare la biodiversità agraria presente sui loro territori e hanno costituito delle **Comunità del cibo e della biodiversità di interesse agricolo e alimentare**, nonché quelle che entro i termini fissati dal bando si impegnano a costituire nuove Comunità.

Risorse a bando: **300.000,00 euro.**

Ambito territoriale: l'intero territorio della Regione del Veneto.

Scadenza: **90 giorni** dalla pubblicazione su BURV n. 172 del 29 dicembre 2023 - **28 marzo 2024**



SRG07- Cooperazione per i sistemi del cibo, filiere e mercati locali

Azione: Comunità del cibo e della biodiversità di interesse agricolo e alimentare

Beneficiari: Gruppi di Cooperazione (GC) costituiti da

- **partenariato pubblico e/o privato** finalizzato alla costituzione di una Comunità del cibo e della biodiversità di interesse agricolo e alimentare;

oppure

- **partenariato pubblico e/o privato** già costituito come Comunità del cibo e della biodiversità di interesse agricolo e alimentare ai sensi della legge 01 dicembre 2015, n. 194.

SRG07- Cooperazione per i sistemi del cibo, filiere e mercati locali

azione: Comunità del cibo e della biodiversità di interesse agricolo e alimentare

Condizioni di ammissibilità dei beneficiari: il Gruppo di Cooperazione (GC) deve

- avviare nuove forme di cooperazione o nuovi progetti di cooperazione;
- essere formato da almeno due soggetti/entità (partner) pubblici e/o privati, tra quelli individuati al par. 2, art. 13, legge 01 dicembre 2015, n. 195;
- avere tutti partner con sede operativa nel territorio della Regione del Veneto, mentre le imprese partner devono essere Piccole e Medie Imprese (PMI);
- dotarsi di un regolamento interno.

Il Gruppo di Cooperazione (GC) può anche essere costituito anche sotto forma di:

- Associazione Temporanea di Scopo (ATS);
- Associazione Temporanea di Impresa (ATI);
- Contratto di Rete;
- insieme di più partenariati.

In questo caso devono, inoltre:

- essere formati da partner individuati dalla legge 01 dicembre 2015, n. 195 (di cui sopra);
- conferire mandato di rappresentanza ad un partner mandatario se privi di personalità giuridica o se insieme di più partenariati.

Condizioni di ammissibilità delle operazioni: ogni progetto di cooperazione deve

- presentare un Piano delle Attività della Comunità del Cibo (PACC);
- prevedere il sostegno alle attività di gestione e di animazione del progetto;
- terminare le attività del progetto entro il 28.02.2028.

SRG07- Cooperazione per i sistemi del cibo, filiere e mercati locali

Azione: Comunità del cibo e della biodiversità di interesse agricolo e alimentare

Impegni: il Gruppo di Cooperazione (GC) deve

- garantire la realizzazione del Piano delle Attività della Comunità del Cibo (PACC) secondo il cronoprogramma realizzato e secondo le spese indicate;
- mantenere immutata la composizione della partnership del gruppo di cooperazione;
- presentare, entro il 28.02 di ogni anno, la Relazione annuale del progetto (illustrazione e avanzamento attività, aggiornamento cronoprogramma).

Il richiedente, inoltre, deve garantire il coordinamento amministrativo e finanziario, il monitoraggio dei progressi, l'elaborazione delle relazioni, l'animazione, la comunicazione, la divulgazione e l'informazione ai partner.

Criteri di selezione: le graduatorie di merito vengono stilate sulla base di

- composizione e caratteristiche del partenariato
 - tipologia di soggetti (partner);
 - numerosità delle imprese agricole, degli operatori biologici, delle forme associate di imprenditori agricoli.
- caratteristiche della strategia/progetto
 - presenza, nel progetto, di interventi SRD01collegati.
- territorializzazione
 - numerosità degli enti pubblici territoriali e degli enti pubblici non territoriali.

Forma ed entità del sostegno: 100% della spesa ammissibile.

Allegati a SRG01 approvati con DGR n. 1597 del 19 dicembre 2023 – domande collegate

SRH01: Erogazione Servizi di Consulenza

- **Intervento collegato a SGR01, SRG07 o SRG09**

SRH03: Formazione degli imprenditori agricoli, degli addetti alle imprese operanti nei settori agricoltura, zootecnia, industrie alimentari, e degli altri soggetti privati e pubblici funzionali allo sviluppo delle aree rurali

- **Intervento collegato a SGR01 o SRG07**

SRH05: Azioni Dimostrative per il Settore Agricolo, Forestale ed i Territori Rurali

- **Intervento collegato a SRG09**



SRH01 Erogazione Servizi di Consulenza

Intervento collegato a SRG01, SRG07 o SRG09

Descrizione intervento/azione

I servizi di consulenza aziendale sono volti a soddisfare le esigenze di supporto espresse dalle imprese agricole, forestali e operanti in aree rurali su aspetti tecnici, gestionali, economici, ambientali e sociali e a diffondere le innovazioni sviluppate tramite progetti di ricerca e sviluppo, tenendo conto delle pratiche agronomiche e zootecniche esistenti, anche per quanto riguarda la fornitura di beni pubblici, favorendo il raggiungimento dell'obiettivo trasversale "modernizzazione" attraverso il rafforzamento e lo scambio di conoscenze realizzati in contesti reali ed operativi, nei quali si realizza uno stretto rapporto tra imprenditore e consulente.

Risorse a bando: riferite al Bando SRG01, SRG07 o SRG09

Scadenza bando: riferita al Bando SRG01, SRG07 o SRG09

Ambito territoriale: Intero territorio regionale.



SRH01 Erogazione Servizi di Consulenza

Beneficiari

I beneficiari del sostegno sono i soggetti pubblici o privati che prestano servizi di consulenza per il tramite di uno o più consulenti adeguatamente qualificati e formati, anche in rappresentanza di Raggruppamenti Temporanei di Imprese (RTI) tra soggetti prestatori di servizi di consulenza, costituiti nelle forme giuridiche e societarie previste dal codice civile, ovvero previste da leggi speciali (Reti-soggetto), nonché nelle altre forme associative consentite per l'esercizio dell'attività professionale.

Condizioni di ammissibilità dei soggetti richiedenti

I soggetti beneficiari devono presentare i seguenti requisiti al momento della presentazione della domanda di aiuto:

1. adeguata qualificazione e formazione negli ambiti in cui prestano consulenza e/o iscrizione agli ordini e ai collegi professionali
2. numero minimo di Unità Lavorative Consulente (ULC)
3. assenza di conflitto d'interessi, ai sensi dell'articolo 15 paragrafo 3 del Reg. n. 2115/2021
4. incompatibilità del consulente relativamente agli ambiti che comprendono la materia dell'uso sostenibile dei prodotti fitosanitari e l'uso di metodi di difesa alternativi nel caso di soggetti che hanno rapporti di dipendenza o di collaborazione diretta a titolo oneroso con soggetti titolari di autorizzazione di prodotti fitosanitari
5. avere tra le proprie finalità le attività di consulenza
6. avere almeno una sede operativa situata in regione Veneto
7. nel caso di RTI, tutti i soggetti prestatori di consulenza componenti devono aver costituito o aggiornato il fascicolo residente sul sistema informativo di AVEPA.



SRH01 Erogazione Servizi di Consulenza

Condizioni di ammissibilità delle operazioni

1. Può essere presentata dal medesimo soggetto una sola domanda di aiuto per obiettivo specifico dell'intervento SRG01. Nel caso di domande collegate a progetti di cooperazione sostenuti dagli interventi SRG07 e SRG09, il medesimo soggetto può presentare più domande di aiuto ciascuna collegata ad un diverso progetto di cooperazione. Solo nel caso di SRG09, è possibile presentare due domande di aiuto distinte collegate allo stesso progetto di cooperazione, una che riguarda la materia agricola e una quella forestale.
2. Le imprese agricole fruitrici della consulenza devono essere in possesso del fascicolo aziendale valido, aderire ad un unico progetto di consulenza ed ad un unico protocollo di consulenza ed essere:- imprese agricole con almeno una UTE nel territorio regionale del Veneto; - detentori di aree forestali ubicate nel territorio regionale del Veneto.
3. Non può aderire al progetto di consulenza l'impresa agricola che risulti inserita nel Programma Operativo di una OP del Settore Ortofrutticolo, Olivicolo o Pataticolo che abbia attivato il Tipo di Intervento ADVI1(47(1)(b)) del PSP approvato dalla Commissione europea i cui contenuti sono assimilabili a quelli previsti dal presente bando.

Criteri di selezione: La selezione è operata nell'ambito della selezione delle domande di aiuto presentate per il tipo di intervento SRG01 e nell'ambito della selezione delle domande di aiuto presentate per il tipo di intervento SRG07 e SRG09.



SRH01 Erogazione Servizi di Consulenza

Impegni

I soggetti prestatori della consulenza si impegnano a mantenere le condizioni di ammissibilità per tutta la durata delle operazioni.

Qualora il raggruppamento temporaneo non sia già costituito, va presentato ad AVEPA l'atto relativo alla formalizzazione del RTI entro trenta giorni dalla data di pubblicazione del decreto di finanziabilità.

Entro 18 mesi dalla pubblicazione del decreto di finanziabilità, il soggetto prestatore della consulenza integra la domanda con le informazioni relative alle aziende aderenti ai percorsi di consulenza.

Il soggetto prestatore di servizi di consulenza richiedente è a tutti gli effetti l'unico soggetto responsabile nei confronti della Regione e deve:

- garantire l'accesso alle attività di consulenza;
- il soggetto prestatore di servizi di consulenza, non può essere un Organismo di controllo autorizzato ai sensi del D.lgs. 23 febbraio 2018, n. 20 relativamente a consulenze aventi ad oggetto l'Agricoltura biologica;
- l'attività di soggetto prestatore di consulenza e di consulente è incompatibile con la condizione dei soggetti che esercitano attività commerciale diretta di mezzi tecnici o prodotti assicurativi per l'agricoltura e la selvicoltura o che abbiano rapporti di dipendenza o collaborazione diretta a titolo oneroso con soggetti titolari di autorizzazioni alla produzione/vendita degli stessi.

Forma ed entità del sostegno

La spesa massima ammissibile per domanda è:

- se collegata all'intervento SRG01: 50.000,00 euro;
- se collegata all'intervento SRG07: 40.000,00 euro;
- se collegata all'intervento SRG09: 50.000,00 euro.

Tipo di sostegno:

- Costi unitari (62,00 euro/ora)
- Spese per analisi chimico-fisiche sulla base dei costi effettivamente sostenuti.

Aliquota di sostegno: 100%



FEASR



REGIONE DEL VENETO



SVILUPPO
RURALE
VENETO

SRH03 Formazione degli imprenditori agricoli, degli addetti alle imprese operanti nei settori agricoltura, zootecnia, industrie alimentari, e degli altri soggetti privati e pubblici funzionali allo sviluppo delle aree rurali - Intervento collegato a SRG01 o SRG07

Descrizione intervento/azione

L'intervento è finalizzato alla crescita delle competenze e capacità professionali degli addetti operanti a vario titolo nel settore agricolo.

L'intervento sostiene i progetti per la formazione e l'aggiornamento professionale attraverso attività di gruppo quali corsi, visite aziendali, sessioni pratiche, scambi di esperienze professionali, favorendo l'acquisizione di competenze e conoscenze tecniche e manageriali, nonché il trasferimento delle conoscenze tra il sistema della ricerca e della sperimentazione e le imprese.

Risorse a bando: riferite al Bando SRG01 o SRG07

Scadenza bando: riferita al Bando SRG01 o SRG07

Ambito territoriale: Intero territorio regionale.



SRH03 Formazione degli imprenditori agricoli, degli addetti alle imprese operanti nei settori agricoltura, zootecnia, industrie alimentari, e degli altri soggetti privati e pubblici funzionali allo sviluppo delle aree rurali

Beneficiari

I Beneficiari, in forma singola o associata, sono gli Enti di Formazione accreditati ai sensi della Legge Regionale n. 19/2002 e s.m.i. per l'ambito della formazione continua.

Condizioni di ammissibilità dei soggetti richiedenti

I soggetti richiedenti devono presentare i seguenti requisiti al momento della presentazione della domanda di aiuto:

a. essere iscritti o essere titolari di istanza di accreditamento alla Direzione regionale Formazione e istruzione, all'elenco regionale degli organismi di formazione accreditati per l'ambito di attività di formazione continua, ai sensi della legge regionale 9 agosto 2002, n. 19 e smi;

L'accREDITamento deve essere in qualsiasi caso ottenuto entro 90 giorni dalla data di chiusura del bando.

b. essere partner di uno dei gruppi che hanno presentato domanda di aiuto per i seguenti interventi:

- SRG01 "Sostegno Gruppi Operativi PEI AGRI"
- SRG07 "Cooperazione per i sistemi del cibo, filiere e mercati locali – Comunità del cibo e della biodiversità di interesse agricolo e alimentare"



FEASR



REGIONE DEL VENETO



SVILUPPO
RURALE
VENETO

SRH03 Formazione degli imprenditori agricoli, degli addetti alle imprese operanti nei settori agricoltura, zootecnia, industrie alimentari, e degli altri soggetti privati e pubblici funzionali allo sviluppo delle aree rurali

Condizioni di ammissibilità delle operazioni

1. Possono essere presentate dal medesimo soggetto più domande di aiuto per obiettivo specifico dell'intervento SRG01 e più domande per l'intervento SRG07; è possibile presentare una sola domanda collegata a ciascuna domanda di cooperazione.
2. Le operazioni devono essere rivolte a imprenditori agricoli ai sensi dell'art. 2135 del Codice Civile, coadiuvanti, partecipi familiari di cui all'art. 230 bis del Codice Civile e dipendenti di aziende agricole con almeno una UTE nel territorio regionale del Veneto.
3. Non sono ammesse attività formative comprese nei percorsi previsti dall'istruzione scolastica.
4. Non sono ammissibili attività formative rivolte a destinatari che già aderiscono, per la stessa tematica, ad azioni previste dai programmi settoriali (OCM) o del Fondo Sociale Europeo.
5. I fruitori della formazione devono avere la sede legale o almeno una sede operativa presso il territorio della Regione del Veneto.

Criteri di selezione: La selezione è operata nell'ambito della selezione delle domande di aiuto presentate per il tipo di intervento SRG01 e nell'ambito della selezione delle domande di aiuto presentate per il tipo di intervento SRG07.



SRH03 Formazione degli imprenditori agricoli, degli addetti alle imprese operanti nei settori agricoltura, zootecnia, industrie alimentari, e degli altri soggetti privati e pubblici funzionali allo sviluppo delle aree rurali

Impegni

L'organismo di formazione risulta a tutti gli effetti l'unico soggetto responsabile nei confronti della Regione. L'organismo di formazione è tenuto inoltre a:

- mantenere il criterio di ammissibilità relativo all'accreditamento;
- realizzare i corsi di formazione e aggiornamento collettivi in conformità al Progetto formativo e le prescrizioni indicate;
- garantire l'accesso alle attività formative;
- produrre ogni atto e documento concernente le attività oggetto di finanziamento, conservare agli atti i documenti relativi alla realizzazione del Progetto formativo nonché consentire l'accesso ai propri locali, da parte del personale appositamente incaricato a fini ispettivi e di controllo;
- rispettare la normativa fiscale, previdenziale e di sicurezza dei lavoratori, stipulare idonea copertura assicurativa ed utilizzare per le attività locali e attrezzature in regola;
- utilizzare, nell'esecuzione dell'attività, le procedure informatiche messe a disposizione dalla Regione del Veneto;
- assicurare che il medesimo utente non partecipi a più edizioni del medesimo corso di formazione attivato con il progetto e che alle azioni formative non partecipino destinatari che aderiscono a Programmi settoriali (OCM) o a corsi FSE, che attivino azioni formative nel cui programma siano trattate le stesse tematiche;
- garantire l'assenza di conflitto di interesse nelle attività realizzate;
- assicurare che i partecipanti che completano il corso siano uguali o superiori al 90% del totale dei partecipanti per singola iniziativa.

Forma ed entità del sostegno

La spesa massima ammissibile per domanda è:

- se collegata all'intervento SRG01: 40.000,00 euro;
- se collegata all'intervento SRG07: 20.000,00 euro.

Tipo di sostegno:

- Costi unitari (175,00 euro/ora in presenza; 141,00 euro/ora a distanza)

Aliquota di sostegno: 100%



FEASR



REGIONE DEL VENETO



SVILUPPO
RURALE
VENETO

SRH05 Azioni Dimostrative per il Settore Agricolo, Forestale ed i Territori Rurali

Intervento collegato a SRG09

Descrizione intervento/azione

L'intervento è finalizzato a sostenere progetti di azioni dimostrative in grado di favorire il rafforzamento e lo scambio di conoscenze a favore degli addetti dei settori agricolo e agroalimentare mediante la verifica diretta, in presenza o a distanza, delle opportunità offerte dalle innovazioni e dai risultati della ricerca. Le azioni dimostrative comprendono attività dimostrative e attività di accompagnamento ad esse collegate.

Le attività dimostrative consistono nella realizzazione, ad esempio, di prove in campo e operative, attività di collaudo, esercitazioni finalizzate alla divulgazione di innovazioni tecnologiche, tecniche di processo, di prodotto, organizzative, ecc., inerenti al settore agricolo, agroalimentare e forestale, accompagnate da attività connesse alle stesse, finalizzate a presentarne lo svolgimento e i risultati ottenuti (visite, open day, seminari, webinar, ecc.).

Risorse a bando: 500.000,00 euro

Scadenza bando: riferita al Bando SRG09

Ambito territoriale: Intero territorio regionale.



SRH05 Azioni Dimostrative per il Settore Agricolo, Forestale ed i Territori Rurali

Beneficiari

Il presente bando finanzia solo le domande collegate ai progetti di cooperazione sostenuti con l'intervento SRG09; il beneficiario dell'intervento è uno dei componenti del gruppo di cooperazione SRG09.

Condizioni di ammissibilità dei soggetti richiedenti

I soggetti richiedenti devono essere mandatari o mandanti di uno dei partenariati che hanno presentato una domanda di aiuto per l'intervento SRG09, rientranti in una di queste due tipologie:

- Soggetti prestatori di consulenza
- Enti di ricerca/Università pubblici

Condizioni di ammissibilità delle operazioni

Può essere presentata una sola domanda di aiuto collegata a ciascuna domanda per l'intervento SRG09. La domanda di aiuto deve essere corredata dal Progetto di iniziative dimostrative (PID). L'operazione deve essere realizzata su UTE o siti dimostrativi collocati nel territorio regionale.

Criteria di selezione: riferiti a SRG09



FEASR



REGIONE DEL VENETO



SVILUPPO
RURALE
VENETO

SRH05 Azioni Dimostrative per il Settore Agricolo, Forestale ed i Territori Rurali

Impegni

Il beneficiario è tenuto a:

- realizzare le azioni dimostrative secondo le prescrizioni da Bando;
- garantire il libero accesso a tutti i potenziali destinatari;
- produrre ogni atto e documento concernente le attività oggetto di finanziamento, nonché fornire ogni chiarimento o informazione richiesta, consentire l'accesso ai propri locali, od in suo possesso o comunque detenuti, da parte del personale appositamente incaricato a fini ispettivi e di controllo;
- rispettare la normativa in materia fiscale, previdenziale e di sicurezza dei lavoratori;
- stipulare idonea copertura assicurativa (responsabilità civile e infortuni) per i partecipanti alle azioni dimostrative e conservare presso la propria sede legale la relativa documentazione probatoria;
- utilizzare per le azioni dimostrative locali e attrezzature a norma;
- presentare entro il 30 giugno di ogni anno la Relazione annuale delle attività svolte nei dodici mesi precedenti

Forma ed entità del sostegno

Tipo di sostegno:

- Rimborso dei costi ammissibili effettivamente sostenuti
- Costi unitari

La spesa massima ammissibile per PID è pari ad euro 50.000,00

Aliquota di sostegno: 100%





Cofinanziato
dall'Unione europea



Direzione Agroalimentare

via Torino, 110 - 30172 Mestre

Telefono 041 279 5547

E-mail agroalimentare@regione.veneto.it

PEC agroalimentare@pec.regione.veneto.it

